



- 4 Els tiquets de la Festa de la Verema es vendran anticipadament.
- 6 En marxa els operatius de prevenció d'incendis forestals.
- 9 La Generalitat no contempla més rebaixes al peatge d'Alella de la C-32.



Vine a la Festa!

Alella celebra del 27 de juliol a l'1 d'agost la Festa Major de Sant Feliu amb una quarantena d'activitats per a tots els públics.

SUMARI

3

En portada

► La Festa Major d'Alella

4

► Preparatius de la Festa de la Verema

► Punt d'informació del Consorci DO

5

► L'Oficina de Turisme obrirà l'enoteca a la tardor

► 1r Ral·li fotogràfic al Parc

6

► Mesures contra el foc

7

► Suport a la ILP contra els desnonaments

► Larvicida contra el mosquit tigre

8

► A prova el futur camí escolar

► Fi de curs del PQPI

9

► La Generalitat es nega a reduir el peatge

► Alella s'integra a la xarxa RESCAT

10

► Alella al mòbil

► Passaport a l'aventura

11·12·13

Grups municipals
i Acords del Ple

14

Serveis i telèfons d'interès

15

Agenda d'activitats

ALELLA FA ESTIU



L'alcalde,
**Andreu
Francisco i Roger**

Enguany, i per primera vegada des de fa set anys, fem un únic butlletí d'*El Full* per als mesos de juliol i agost. És una de les mesures d'estalvi aplicades aquest any que ens fa passar de dotze a onze exemplars anuals. El criteri general en tots els casos és el d'oferir la mateixa qualitat ajustant-ne la quantitat, per tal de continuar mantenint el correcte estat de les finances municipals.

Com cada any i malgrat tot, amb l'arribada de l'estiu el poble d'Alella bull. Entitats, escoles i Ajuntament fan que passin moltes coses on el veïns i veïnes ens trobem. L'Aplec de l'arròs organitzat pel Casal d'Alella, tots els finals de curs a les escoles, el Festival de l'Escola de Dansa i la revetlla de Sant Joan són exemples d'aquesta activitat compartida.

Us convido a seguir participant en el ventall de propostes culturals i d'oci que ofereix el nostre poble durant el mes de juliol. Podem gaudir de la música als jardins amb el Festival d'Estiu, i viure el procés creatiu i interpretatiu des de dins seguint de prop el treball de Músics en Residència; refrescar-nos les nits de dimecres al pati de Can Gaza amb les cites musicals i d'humor de les Nits Alternatives, una suggestiva proposta pensada per a un públic jove però apta per a tothom. I acabem el mes amb la nostra esperada Festa Major, amb més de 40 activitats pensades per a tots els públics, amb teatre i cinema a la fresca inclòs. Enguany, més que mai, hem d'agrair la complicitat i la col·laboració de moltes entitats i veïns i veïnes del nostre poble que fan possible mantenir i, fins i tot, ampliar un programa de Festa Major molt ajustat econòmicament.

Sant Feliu ens portarà a l'agost, un mes en el qual el ritme cau de cop per a tornar a retrobar-nos per la Festa de la Verema. Després d'haver ampliat l'espai gastronòmic l'any passat, i donant resposta a la petició de molts de vosaltres, enguany introduïm la novetat de la venda anticipada dels tiquets. Que tingueu un bon estiu!



AJUNTAMENT D'ALELLA

EDICIÓ I COORDINACIÓ:

Regidoria de Comunicació de l'Ajuntament d'Alella

D.L. B-17963-84 · Imprès en paper reciclat

Feu-nos arribar els vostres dubtes o suggeriments a comunicacio@alella.cat i consulteu www.alella.cat
Exemplars i distribució gratuïts a tots els habitants.

Alella fa festa!

El programa de la Festa Major inclou més de 40 activitats pensades per a tots els públics i totes les edats.



Arriba la Festa Major i és un bon moment per aparcar les preocupacions i compartir uns dies de diversió. Malgrat la crisi, s'ha aconseguit mantenir l'esperit i el contingut d'una festa que cada any compta amb la participació activa d'entitats i de molta gent del poble. El pressupost d'enguany és de 41.000€, 2.000 menys que el 2011.

Seguiu la Festa a www.alella.cat/festamajor i #FestaMajorAlella.

Els aperitius de la festa

La Festa Major se celebra del 27 de juliol a l'1 d'agost. Les activitats, però, arrenquen el 21 de juliol amb el 1r Torneig Futsal 24h que organitza Alella Futbol Sala. El 22 de juliol s'estrena *El sopar dels idiotes*, l'obra que ha prepa-

rat aquest any el grup de teatre Pàmpol del Casal. Hi haurà dues representacions més el 28 i 30 de juliol. Les entrades són gratuïtes i cal recollir-les a Can Lleonart del 16 al 27 de juliol.

La música de la Festa

El programa inclou més de quaranta activitats amb tots els ingredients perquè tothom pugui trobar el seu espai i el seu moment festiu. La música i el ball ocupen un paper destacat. Tindrem disco mòbil per a tots els públics; sardanes amb la Cobla Contemporània; música jove amb la rumba de Malakaton i les versions de Fabulosos Frik Brothers; havaneres i rom cremat amb el grup Havana Xica; gospel amb els amics de Sedeta Gospel Singers; l'ac-

tuació de les orquestres municipals i els joves cantaires d'Alella i l'animació musical dels Timbalers del Most. L'Orquestra Selvatana acomiada el programa l'1 d'agost amb el concert de tarda i el gran ball de gala.

Gresca per a tota la família

La canalla té molt a fer a la Festa. El programa inclou moltes activitats infantils i familiars com ara el concurs de dibuix infantil; pintar un mural a Can Lleonart; la baixada d'andròmines; l'espectacle de màgia còmica amb el Xou de Pepe Leches; el 3x3 infantil de futbol sala (amb inflables, xutòmetre i berenar); el taller de caretes dels gegants o el cinema a fresca amb la projecció de la pel·lícula *Tintin i el secret de l'unicorn*. També el jovent té un espai propi a la Festa amb el sopar jove, el cercasques i la nit jove del 28 de juliol.

La caminada a la fresca

L'any passat no vam estrenar la caminada nocturna a causa de la pluja i enguany hi ha ganes de posar a prova aquests 10 km de recorregut a la fresca per camins i boscos. Tothom pot participar en la caminada que es farà el 28 de juliol, només cal portar aigua, calçat còmode, una llanterna i ganes de caminar i passar-s'ho bé! Cal inscriure-s'hi del 16 al 27 de juliol al Poliesportiu.

Les peres farcides

Les peres farcides són el plat de la nostra Festa Major. Si voleu aprendre o millorar la vostra recepta us animen a puntar-vos al taller de peres farcides que faran la Montserrat i la Carme Figueras a Can Lleonart el 18 de juliol a les 18h. Així us podreu presentar al concurs de peres farcides que es fa cada any a la Festa Major. El taller és gratuït i cal inscriure-s'hi abans del 15 de juliol.

Els altres ingredients

Tampoc hi faltaran els actes tradicionals i populars: el correfoc dels Diables del Vi d'Alella; les cercaviles de la colla de Gegants, Capgrossos, Grallers i Timbalers (amb l'estrena de recorregut nocturn); la sortida de la colla de Traucaires del Vi d'Alella; la Tibada de Llibant; o el sopar popular a la Plaça de l'Ajuntament.

La Verema tindrà venda anticipada de tiquets

L'Oficina de Turisme centralitzarà les inscripcions a les activitats de la Festa de la Verema i la venda anticipada de tiquets degustació de la mostra gastronòmica que es podran adquirir del 27 d'agost al 5 de setembre.

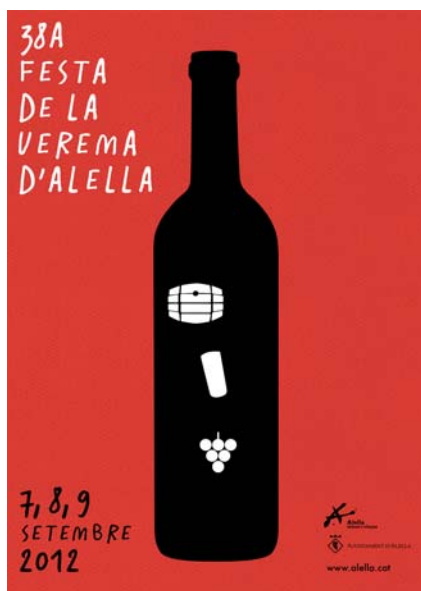

Cartell guanyador del concurs, de l'estudi La Japonesa.

L'Ajuntament està ultimant els preparatius per a la 38a Festa de la Verema que se celebra del 7 al 9 de setembre. El programa arribarà a les Illes alellenques a mitjan agost, però per començar a

obrir boca us avancem cinc cèntims de les novetats. Guanya protagonisme la promoció enoturística: l'Oficina de Turisme es convertirà en el punt de referència de la Festa i el Parc Arqueològic Cella Vinària-CAT i el Consorci DO Alella hi seran presents per primera vegada a l'espai de la mostra gastronòmica.

A més de ser el punt de trobada dels itineraris i sortides programades

durant els dies de la Festa de la Verema, l'Oficina de Turisme s'encarregarà de fer les inscripcions de totes les activitats turístiques i de la venda anticipada dels tiquets de degustació de menjar i vi de la mostra gastronòmica. Igual que les inscripcions a les visites a cellers i itineraris, la compra anticipada de tiquets es podrà fer del 27 d'agost al 5 de setembre.

Inscripcions per a dames d'honor i hereus

T'agradaria participar com a dama d'honor o hereu a la Festa de la Verema?

- ▶ Has d'estar disponible el dijous 6 i el divendres 7 de setembre a la tarda.
- ▶ Aniràs a collir raïm i participaràs en la festa d'inauguració.
- ▶ Has de tenir entre 8 i 12 anys, en el moment de la festa, i no haver participat l'any anterior.
- ▶ Has d'estar empadronat/da a Alella.
- ▶ Has de procurar-te el vestit corresponent.
- ▶ Has de fer la inscripció a Can Lleonart fins al 18 de juliol, de dilluns a divendres de 8 a 14 h.
- ▶ El dia 20 de juliol a les 10 h es farà el sorteig a Can Lleonart per decidir les places.
- ▶ El màxim d'hereus i dames d'Honor serà de 6 nens i 6 nenes.

Per a més informació pots trucar a Can Lleonart: 93 540 40 24

La DO Alella es dota d'un punt d'informació itinerant

El Consorci DO Alella ha posat en marxa un punt d'informació enoturística que serà present a multitud de fires i actes populars que se celebren arreu del territori DO Alella. L'objectiu d'aquesta iniciativa és proporcionar, tant als habitants del territori com als visitants, tota la informació que aquests requereixin sobre els cellers, els vins i les opcions d'oci relacionat amb el món del vi que es generen a la DO.

El punt, que també potencia la venda directa de vins de tots els cellers de la DO Alella, es va estrenar el mes de maig a la Fira de Sant Ponç de Teià. Andreu Francisco, president del Consorci DO Alella, explica que "estem convençuts que aquest punt ajudarà a augmentar tant la consciència de perti-

nència a un territori, com el consum de vins DO Alella entre els ciutadans dels municipis de la DO. Aquest és un dels

objectius del Consorci i el contacte directe amb el ciutadà és bàsic per assolir-lo".



L'Oficina de Turisme també serà enoteca a partir de la tardor

L'Ajuntament ja ha signat un conveni de col·laboració amb el celler Alta Alella i vol implicar en el projecte la resta de cellers de la DO.

L'Oficina de Turisme d'Alella té previst posar en funcionament la propera tardor un servei d'enoteca amb l'objectiu de promocionar els vins que s'elaboren en el territori de la DO Alella. Amb aquesta finalitat, l'Ajuntament ha signat ja un primer conveni amb el celler Alta Alella i preveu signar les properes setmanes convenis de col·laboració amb la resta de cellers.

A més de facilitar informació general de la DO, dels cellers que la conformen i dels serveis i activitats turístiques que s'hi organitzen, l'Oficina de Turisme també oferirà informació dels punt de venda i els restaurants que ofereixen els vins DO Alella. Des de l'enoteca també es faran tast de vins i s'elaboraran programes d'activitats divulgatives i culturals.

Cursos del Parc a Alella

El Punt d'Informació del Parc de la Serralada Litoral, ubicat a l'Oficina de Turisme, ha preparat un programa de cursos per al segon semestre de l'any. Tots els cursos són gratuïts i consten de sessions pràctiques i teòriques. Més informació a www.alella.cat/turisme.

- ▶ **Iniciació a les plantes remeieres**
6, 7 i 9 de juliol
- ▶ **Astronomia al Parc de la Serralada Litoral**
6, 13 i 20 d'octubre
- ▶ **Identificació i recol·lecció de bolets**
19, 20 i 21 d'octubre
- ▶ **2n Curs de Patrimoni Arqueològic. Les restes de l'època ibèrica**
26 d'octubre i 10 i 24 de novembre

Canvis a les regidories de Medi Ambient i de Turisme

L'alcalde d'Alella, Andreu Francisco, ha delegat en el regidor Marc Almendro, encarregat de les àrees d'Esports i Joventut, la gestió de l'àrea de Medi Ambient, així com la representació de l'Ajuntament a l'Associació Xarxa de Ciutats i Pobles cap a la Sostenibilitat i a l'Associació de Defensa Forestal (ADF) La Conreria. Almendro també ha estat delegat com a representant suplent al Consorci del Parc de la Serralada Litoral. També canvia de mans la Regidoria de Turisme que passa a ser gestionada per la regidora Isabel Nonell encarregada de les àrees d'Administració i Innovació. La regidora també ha estat nomenada representant suplent al Consorci de Promoció Turística Costa del Maresme.

Finalitza la primera fase del procés participatiu del Pla Jove

Maig ha estat un mes important per al nou Pla Jove d'Alella. S'han realitzat les jornades de participació juvenil, la jornada de treball amb experts i especialistes de diferents àmbits i una darrera amb entitats juvenils d'Alella. Totes aquestes sessions ens permetran conèixer la realitat juvenil del municipi i començar a treballar les propostes que s'inclouran al Pla Jove, i que marcaran les polítiques juvenils de l'Ajuntament per als propers quatre anys.

Servei de pediatria durant l'estiu

Amb motiu de l'organització del servei, del 22 de juny al 17 de setembre les consultes de pediatria s'atendran exclusivament al CAP del Masnou-Alella i no es prestarà aquest servei al Consultori Local.

Horari d'estiu a alguns equipaments municipals

De l'1 de juliol al 31 d'agost romandran obertes de 8.15 a 14.45h i no obriran dijous a la tarda. Can Lleonart, Can Manyé, l'Àgora, el Casal de Joves i el Poliesportiu romandran tancats al públic el mes d'agost i la Biblioteca no obre els dissabtes de l'1 de juliol al 8 de setembre.

Primer ral·li fotogràfic al Parc

El Consorci del Parc de la Serralada Litoral organitza una nova proposta per a tots els afeccionats a la fotografia. Després de quatre edicions del Concurs fotogràfic, enguany es durà a terme el 1r Ral·li fotogràfic del parc, que es desenvoluparà en dues sessions. La primera està prevista per al 14 de juliol i la segona sessió per al 7 d'octubre. La cita és a la Roca d'en Toni (a Vilassar de Dalt). Les inscripcions es faran el mateix dia, de 9 a 11h, al Centre d'Informació de Can Boquet i al Punt d'Informació de l'Oficina de Turisme d'Alella. El lema també es comunicarà el mateix dia de l'activitat i les fotografies s'han de realitzar en suport digital. La descàrrega dels fitxers es farà de les 11h a les 15h al Centre d'Informació de Can Boquet i al Punt d'Informació de l'Oficina de Turisme. S'acceptarà un màxim de tres fotos per participant en

cada una de les sessions. El 26 d'octubre el jurat escollirà els guanyadors d'entre totes les fotografies realitzades. Consulteu les bases a www.diba.cat/parcsn/litoral (Concursos i Ral·lis fotogràfics).

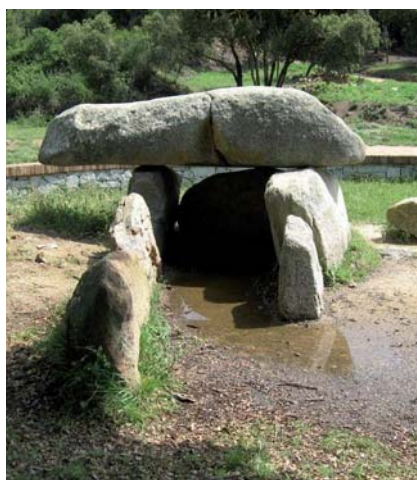

El control de sortida estarà situat a La Roca d'en Toni.

Tothom contra el foc

L'Ajuntament ha realitzat el manteniment de les franges perimetrals de Nova Alella-Cal Baró i Coma Fosca-Can Comulada.



Alella, com la major part dels municipis catalans, està sota l'amenaça d'alt risc d'incendi des del 15 de juny al 15 de setembre. Durant aquest període, a la prohibició de fer foc en zones forestals i els 500 metres que l'envolten -que s'allarga del 15 de març al 15 d'octubre- s'hi afegeix la de realitzar treballs que generin restes vegetals.

Aquest mes de juny s'han posat en marxa els diferents operatius de vigilància i control, que complementen les tasques de manteniment de les franges de protecció perimetrals i la neteja de camins i pistes forestals. Alhora la secció local de l'ADF La Conreria també ha intensificat les seves tasques preventives i la seva presència al bosc. Però perquè aquestes mesures siguin efectives és indispensable que tota la població s'impliqui en la lluita contra el foc i extremi la precaució.

Manteniment de franges

L'Ajuntament ha realitzat les feines de manteniment de les franges perimetrals dels nuclis de Nova Alella-Cal Baró i Coma Fosca-Can Comulada. Els treballs es repeteixen cada any en aquest dos barris, ja que tradicionalment són els que han patit els efectes dels incendis. A la resta de barris de muntanya les tasques de manteniment són bianuals. L'actuació pretén reduir

la massa vegetal combustible en una franja de 25 metres al voltant d'aquestes zones residencials per minvar el risc de propagació del foc als habitatges en cas d'incendi.

Neteja de camins

Paral·lelament, s'han executat els treballs de manteniment de camins i pistes forestals en el Pla de prevenció dels incendis (PPI). Enguany s'han adequat quatre pistes forestals: la de coll de Cera a la pista carenera, la de Nova Alella a Can Comulada, la del Turó del Bessó, i la que va del carrer Rosselló a la pista carenera.

Dispositiu de prevenció del Parc

El Parc de la Serralada Litoral té en marxa des de l'1 de juny fins al 12 de setembre el dispositiu de prevenció d'incendis. L'horari del servei és de 10 a 20h, està format per 4 persones de l'equip d'intervenció immediata i 8 guaites i punts d'observació.

Pla de vigilància mòbil

Des del 14 de juny i fins al 31 d'agost està en servei l'operatiu mòbil del Pla d'informació i vigilància contra incendis forestals de la Diputació de Barce-

lona. Consisteix en una unitat mòbil, un vehicle tot terreny, que recorre els barris de muntanya amb l'objectiu de sensibilitzar la població, controlar que no es duguin a terme pràctiques perilloses i donar l'alarma en cas de detectar situacions de risc o columnes de fum. Aquesta unitat mòbil realitza les rutes de vigilància establertes d'11.30 a 19h tots els dies de la setmana.

Tres petits ensurts

L'Ajuntament demana a la població que extremi les mesures de precaució davant l'extrema situació de risc d'incendi d'aquest estiu. Des de l'inici de la campanya de prevenció d'incendis, s'han registrat al municipi tres petits conats d'incendi forestal. El 18 de juny es van cremar entre 20 i 25 m² de matolls a la zona del Bosquet. La segona incidència es va produir el 22 de juny a la riera Coma Clara i va tenir una afectació menor, de menys de 3 m² de matolls. El darrer ensurt es va produir el 24 de juny a Font de Cera. Es va cremar prop d'una hectàrea de vegetació i va ser necessària la intervenció de tres dotacions de bombers.

Què cal fer?

- ▶ No llanceu burilles enceses ni llumins, ni caminant, ni per la finestra del cotxe.
- ▶ No encengueu focs artificials ni coets en terrenys agrícoles i urbanitzacions envoltades per bosc.
- ▶ No deixeu escombraries ni deixalles al bosc.
- ▶ Mantingueu una franja lliure de vegetació de com a mínim 2 metres al voltant de la façana i de 10 metres al voltant de la parcel·la.
- ▶ Mantingueu netes les parcel·les no urbanitzades.
- ▶ Netegeu la teulada de fulles seques, branques i altra matèria orgànica.
- ▶ Allunyeu de la casa les reserves de llenya i eviteu les tanques de bruc sec.
- ▶ Els combustibles han d'estar en recintes ventilats i protegits.
- ▶ És prohibit fer foc del 15 de març i al 15 d'octubre. Si heu de cremar restes vegetals o fer cap altra activitat amb foc, cal autorització.
- ▶ Durant el període d'alt risc d'incendi, del 15 de juny al 15 de setembre, és prohibit realitzar treballs que generin restes vegetals. En aquest període també quedaran en suspens les autoritzacions per cremar restes vegetals o fer cap altra activitat amb foc.

Ajuntament dóna suport a la Iniciativa Legislativa Popular contra els desnonaments

La recollida de signatures es fa a l'Ajuntament i a Can Lleonart durant l'horari d'atenció al públic.

L'Ajuntament s'ha adherit a la campanya de recollida de signatures de la Iniciativa Legislativa Popular (ILP) promoguda per diferents entitats per tal d'aconseguir aturar els desnonaments per impagaments hipotecaris. Amb aquesta iniciativa es pretén impulsar la reforma de la Llei d'enjudiciament civil afegint tres nous articles que regulin la dació en pagament amb efectes retroactius, una moratòria immediata dels desnonaments i la reconversió de les hipoteques en lloguer social, per garantir el dret a l'habitatge de les persones afectades per execucions hipotecàries.

El Ple de l'Ajuntament va aprovar el 31 de maig una moció presentada per tots el grups municipals (ERC+SxA,



CiU, Gd'A, PP i PSC) de suport a la Iniciativa Legislativa Popular. Per tal de facilitar el procés, s'han habilitat dos punts de recollida de signatures a la planta baixa de l'Ajuntament i a Can

Lleonart. Els veïns i veïnes d'Alella que hi donen suport podran signar durant les hores d'obertura al públic.

La moció aprovada pel Ple, a proposta de l'Assemblea d'Alella, "considera inadmissible i totalment injust que en un Estat social i democràtic de dret que recull el dret a un habitatge digne i adequat a través de mandat constitucional, totes les conseqüències de la crisi recaiguin sobre la part més vulnerable del contracte hipotecari". A l'acord plenari es constata que els efectes dramàtics d'aquesta situació es concentren a l'àmbit municipal, ja que és als serveis socials de les administracions locals on s'adrecen majoritàriament les persones i famílies afectades en busca d'ajut.

Larvicida contra el mosquit tigre

Enguany es repeteix el tractament preventiu als embornals que es va posar a prova l'estiu passat.

L'Ajuntament ha reprès aquest mes de juny el tractament preventiu contra el mosquit tigre a la via pública que va posar a prova l'any passat i que consisteix a llençar larvicida als embornals sifònics. El tractament inclou tres aplicacions, la primera de les quals es va dur a terme el 22 de juny en un centenar d'embornals del nucli urbà. Les altres dues aplicacions estan previstes a finals de juliol i els darrers dies d'agost o setembre. L'Ajuntament assumirà el cost de les tres fases d'aplicació del tractament.

A més de les mesures preventives promogudes per l'Ajuntament a la via pública, per lluitar contra la proliferació del mosquit cal que la població també tingui cura i compleixi les mesu-

res preventives dins de l'àmbit privat. La més important és evitar l'acumulació d'aigua en exteriors que facilitin la cria dels insectes.



Convocats els ajuts agroambientals

L'Ajuntament destinarà 17.500€ a la sisena convocatòria d'ajuts agroambientals. Enguany, i com a novetat, s'han aprovat dues bases de participació diferents per als ajuts corresponents al manteniment i millora de l'activitat agrària i els que s'adrecen a la recuperació de béns patrimonials i manteniment de la xarxa de camins rurals. Consulteu les bases i els terminis de presentació de les sol·licituds a www.alella.cat/ajutsagroambientals.

Modificació de la taxa de residus

El Ple va aprovar el 28 de juny una modificació de la taxa de residus que comporta l'anul·lació de l'apartat 1.2 de l'article 5 que estenia el pagament de la taxa als solars sense edificar, locals inactius i aparcaments. L'anul·lació respon a les dificultats i les indefinicions detectades a l'hora d'aplicar aquest nou apartat de la taxa que es va redactar seguint el model tipus de la Diputació.

L'Ajuntament edita la primera guia d'activitats extraescolars

L'Ajuntament ha recollit per primera vegada en una guia tota l'oferta d'activitats extraescolars, pública i privada, adreçada a infants i joves, de 3 a 15 anys. La nova guia neix amb la voluntat de facilitar a les famílies la informació, de forma pràctica i resumida, de tot el ventall d'opcions formatives, esportives, musicals, artístiques, lúdiques o culturals que s'ofereixen al municipi fora de l'horari escolar. La iniciativa ha partit de la Comissió d'activitats extraescolars del Consell Escolar Municipal, i per a la seva confecció ha comptat amb la participació de diferents regidories, de les AMPA de les escoles i de tot un seguit d'entitats, centres i empreses que ofereixen activitats extraescolars. Se n'han editat 4.000 exemplars que es distribuiran a totes les llars, als centres que imparteixen les activitats i als equipaments municipals. El document també es podrà consultar per Internet des de l'enllaç www.alella.cat/guiaextraescolars.

La llar d'infants Els Pinyons té dues vacants de P2

Finalitzat el termini de preinscripcions, la llar d'infants Els Pinyons disposa de dues places vacants per al proper curs 2012-2013 a les aules de P2, és a dir per a infants nascuts l'any 2010. Les famílies interessades a ocupar alguna d'aquestes places vacants poden demanar informació a la llar d'infants Els Pinyons (93 555 55 09).

Canvis a la natació escolar

El proper curs 2012-2013 canviarà el sistema de funcionament dels cursos de natació que l'Ajuntament subvenciona als infants del municipi. Tots els nens i nenes nascuts l'any 2006 que estiguin empadronats a Alella podran realitzar un curs de natació gratuït al Complex Esportiu Municipal, finançat per l'Ajuntament. Els cursos es faran d'octubre a maig i es podrà escollir entre tres torns: dimarts a les 17.30h, dijous a les 17.30h i dissabte a les 9h.

Assaig de camí escolar

Alumnes de l'Escola Fabra posen a prova durant una setmana un dels itineraris del futur camí escolar.

Els alumnes i les famílies de l'Escola Fabra van acomiadar aquest curs posant a prova un dels itineraris del futur camí escolar que promou l'Ajuntament. La prova pilot es va fer la setmana del 18 al 22 de juny, estava adreçada a alumnes a partir de sis anys i va tenir un bona acollida per part de les famílies. L'experiència va comptar amb la col·laboració de diversos voluntaris que indicaven als infants l'itinerari a seguir. Partint del punt de trobada establert al carrer del Mig, la proposta de camí escolar segueix per la rambla d'Àngel Guimerà, els carrers Montserrat i Sant Lluís fins a arribar a l'avinguda del Bosquet. Aquesta acció és una de les actuacions previstes per desenvolupar el projecte de camins escolars a partir del curs vinent.



Fi de curs de la primera promoció de PQPI del Baix Maresme

La trentena d'alumnes de la primera promoció dels dos perfils professionals del Programa de qualificació professional inicial (PQPI) del Baix Maresme van acomiadar el curs el passat 26 de juny amb l'acte de lliurament de diplomes. L'acte va comptar amb l'assistència dels alcaldes d'Alella i Montgat, Andreu Francisco i Francesc Xavier Garcia, els regidors d'Educació d'Alella, Montgat i Tiana, i representants de la Diputació de Barcelona i del Departament d'Ensenyament de la Generalitat.

A l'acte es va agrair el paper de les empreses acollidores d'alumnes en pràctiques i l'esforç realitzat pels joves participants. Els cursos, promoguts pels ajuntaments d'Alella, Montgat i Tiana, s'han impartit en les especialitats d'Auxiliar de vendes, oficina i atenció al públic i d'Auxiliar d'hoteleria:



cucina i serveis de restaurant i bar.

L'objectiu dels PQPI és proporcionar als joves la formació bàsica i professional que els permeti millorar les seves perspectives de futur mitjançant l'aprenentatge d'un ofici, l'ampliació de la seva formació general i el desenvolupament dels hàbits i capacitats per incorporar-se al món laboral. Del 3 al 13 de setembre es faran les matriculacions per al proper curs. Més informació al telèfon 93 469 16 85.

La Generalitat no vol rebaixar més el peatge d'Alella

Lluny d'ampliar les bonificacions i restablir l'excepcionalitat del peatge d'Alella, el Govern es planteja reduir els descomptes que s'apliquen a totes les autopistes de Barcelona des de l'1 de gener d'enguany.

Com una galleda d'aigua freda. Així els va caure als alcaldes d'Alella, Mollet i Terrassa —Andreu Francisco, Josep Monràs i Pere Navarro— la resposta que els va donar el 2 de juliol el conseller de Territori i Sostenibilitat, Lluís Recoder: no hi haurà excepcionalitat per a aquests tres peatges. I és que el Govern de la Generalitat no es replanteja en cap cas incrementar les bonificacions, sinó tot el contrari. Ha anunciat que si l'Estat no paga a Catalunya els 40 milions d'euros que li deu en matèria de peatges del 2011 i el 2012, es veurà obligat a reduir els descomptes que s'apliquen a totes les autopistes de Barcelona des de l'1 de gener: un 30% de rebaixa per recurrència d'usuaris habituals i per als vehicles ecològics i del 40% per a vehicles d'alta ocupació.

Els tres alcaldes es van mostrar decebuts per la resposta donada pel con-

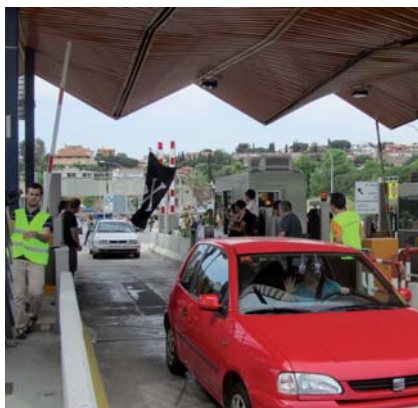

seller després de cinc mesos de reunions i negociacions. Després de la reunió van refermar, però, la seva voluntat de continuar treballant per recuperar les bonificacions del 100% de què gaudien els usuaris habituals dels peatges d'Alella, de la C-33 a Mollet i de Terrassa-Les Fonts fins al 31 de desembre de 2011

L'alcalde d'Alella, Andreu Francis-

co, ha anunciat que en el cas d'Alella aquest treball anirà més enllà de les paraules. Al tancament d'aquesta edició d'*El Full* l'alcalde tenia previst avaluar la resposta de la conselleria amb tots els grups municipals i estudiar conjuntament les accions a emprendre per tal de reclamar la gratuïtat del peatge.

Davant de la manca de resposta de la conselleria, l'Ajuntament ja va decidir reprendre el passat 13 de maig les mobilitzacions iniciades el 2004 per reclamar l'alliberament del peatge de la C-32. L'acte va comptar amb el suport de tots els grups municipals (ERC+SxA, CiU, Gd'A, PP i PSC). També va rebre els suport de la plataforma #novullpagar. El Ple municipal va aprovar el 26 de gener, amb el suport de tots els grups municipals, una moció de rebuig a la supressió de l'excepcionalitat al peatge d'Alella.

Alella s'integra a la xarxa RESCAT

El nou sistema permet compartir informació i protocols d'actuació i millora la coordinació entre la Policia Local i els Mossos d'Esquadra.



El conveni de col·laboració es va signar el 31 de maig.

L'Ajuntament d'Alella ja forma part de la xarxa RESCAT, un sistema de radio-comunicacions que aplega i substitueix les diferents xarxes dels professionals en la seguretat i les emergències que existien fins ara a Catalunya. L'objectiu d'aquest sistema integrat d'emergències i seguretat és millorar el rendiment,

l'eficàcia i l'operativa de tots els recursos que treballen en aquest àmbit.

L'alcalde d'Alella, Andreu Francisco, i el director d'Administració de Seguretat del Departament d'Interior de la Generalitat, Andreu Joan Martínez, van signar el passat 31 de maig un conveni de col·laboració pel qual Alella s'adhereix a la xarxa RESCAT.

La Policia Local d'Alella també s'ha integrat dins del programa SIPCAT, un sistema de gestió integral per a les policies locals de Catalunya, que permet interconnectar amb els sistemes d'informació dels Mossos d'Esquadra i amb el centre de gestió de trucades d'urgència 112.

Segueix el dia a dia de les beques solidàries a El Salvador

Claudia Navarro i Edgar Olivares van començar el 5 de juliol la seva estada solidària a El Salvador. Fins al 31 de juliol, els dos alellencs becats per l'Ajuntament per fer una estada solidària, visitaran els diversos projectes de promou l'ONG Cooperació juntament amb entitats del país. Podeu seguir el dia a dia de les estades solidàries a través www.salvadoraldescobert.com. Les dues persones becades també ens explicaran la seva experiència a les jornades de cooperació Mirades al món que se celebren al novembre.

No a la violència masclista

En menys d'un mes, entre el 13 de juny i el 4 de juliol, l'Ajuntament ha convocat quatre minuts de silenci per condemnar la mort de cinc dones a Catalunya, víctimes de la violència masclista.

Els millors arrossos

La 38a edició de l'Aplec de l'Arròs va reunir al Bosquet prop d'un miler de persones que van poder posar a prova els seus dots de cuiners i cuineres. Entre la trentena de paelles participants al concurs, les millors valorades pel jurat van ser les elaborades per la colla August, la de la colla d'en Joan Tobé i la dels Trabucaires del Vi d'Alella, que



van obtenir la primera, segona i tercera posició, respectivament. Els grups "Vi i gana" i "Si guanyem seria de rècord Guinness" es va repartir el premi especial de l'Ajuntament a les bones pràctiques ecològiques. A la trobada dels arrossos, la canalla també va poder gaudir de valent pujant als inflables instal·lats per l'Ajuntament.

Fins al 23 de juliol es poden enviar les obres als Premis Literaris

El 23 de juliol finalitza el termini d'admissió de les obres dels Premis Literaris d'Alella: el Maria Oleart de poesia, el Guida Alzina de contes i l'Isidre Pòlit de relats d'astronomia. El veredictes es farà públic al web municipal www.alella.cat a partir del 29 d'octubre.

Envia'ns les teves fotos de les Jornades per a la Gent Gran

La Regidoria de Serveis Socials està fent un recull fotogràfic de les diferents edicions de les Jornades per a la Gent Gran. Per aquest motiu demana a totes aquelles persones que tinguin imatges de les activitats programades que les facin arribar al Casal de la Gent Gran Can Gaza o les enviïn per correu electrònic a lauramartinb@suara.coop.

Alella al mòbil

Can Manyé acull una exposició de fotografies d'Alella fetes amb mòbil que es podrà visitar del 18 al 22 de juliol.

Can Manyé té una suggestiva proposta per aquest mes de juliol: una exposició de fotografies d'Alella realitzades amb dispositius mòbils. La mostra 'Alella oculta', coordinada per la comunicadora visual, Mònica Urrútia, ens anima a redescobrir racons desconeguts del poble a partir d'una mirada creativa que mostra la bellesa més oculta i subtil d'Alella.

L'exposició consta de dues parts: una en paper que recollirà les 50 imatges més representatives i una altra 'on line' amb totes les fotografies.

L'exposició s'inaugura el 18 de juliol a les 20h i es podrà visitar fins al 22 de juliol. La mostra consta de dues parts: una en paper, on s'exposaran les 50 imatges més representatives, seleccionades per una comissió d'experts, i una altra que serà *on line* i on es podran veure totes les imatges que han

participat en la convocatòria.

Aquesta exposició ha estat possible gràcies a la col·laboració dels alellencs i les alellenques i de la gent que visita el nostre poble que ha volgut compartir les seves imatges de mòbil. Al tancament d'aquesta edició d'*El Full* s'havien rebut més de 250 fotografies.

La percepció de l'art

A la sala fosca de Can Manyé s'ha posat en marxa un experiment de percepció d'art que es desenvoluparà fins al mes de desembre. És un treball de recerca de la Universitat Autònoma de Barcelona inclòs en un projecte de psicologia de l'art a l'entorn de la resposta estètica, que es farà a partir d'una instal·lació de l'artista alellenc Tomàs Bel. L'experiment es realitza per parelles, per aquest motiu per participar cal anar acompanyat d'una altra persona. Les persones interessades a participar-hi s'han de posar en contacte amb Can Manyé (93 540 87 23).

La Biblioteca anima els infants a llegir durant l'estiu

Amb el títol 'Passaport a l'aventura', la Biblioteca Ferrer i Guàrdia enceta aquest estiu una iniciativa per promoure la lectura entre els infants de 6 a 13 anys. La proposta consisteix en fer un recorregut per Europa sortint des d'Alella i fent parada en diferents països d'Europa. Cada nen i nena tindrà un passaport que s'anirà segellant amb cada llibre que es llegeixen de la sala infantil. Els usuaris que aconseguen fer tot el recorregut pels vuit països que es proposen, entre el 25 de juny i el 3 de setembre, rebran una sorpresa. La Biblioteca fa horari d'estiu: de l'1 de juliol al 8 de setembre romandrà tancada al públic els dissabtes al matí.



Grups municipals (Aquest espai se cedeix als grups municipals, que decideixen l'ús que en volen fer)

ESQUERRA + SUMEM PER ALELLA

Amb el foc no s'hi juga



franciscora@alella.cat
salasmf@alella.cat
nonellti@alella.cat
almendrocm@alella.cat
fernandezaa@alella.cat
vilarocm@alella.cat

Des de fa un temps cada setmana se'ns anuncien retallades i pujades d'impostos i taxes per part de la Generalitat i de l'Estat. Però aquesta dinàmica d'improvisació continuada s'està enduent per endavant tot un seguit de consecucions socials. L'educació i la salut haurien de ser intocables. La prevenció contra els incendis també. Aquesta és i ha estat una prioritat per al nostre govern des de fa nou anys. La tipologia del nostre poble, guanyat en bona part al bosc, fa que abans no arribi la calor l'Ajuntament d'Alella destinem els recursos necessaris per tal de minimitzar els riscos davant possibles incendis forestals.

A Alella l'any 2005 vam ser un dels primers municipis de Catalunya a executar les franges perimetrals de protecció, uns espais de vint-i-cinc metres a l'entorn dels barris de muntanya amb la vegetació arbòria reduïda i l'estrat arbustiu esbrossat. Els anys senars fem les franges de tots els barris i els parells, com enguany, les de Nova Alella i Can Comulada. Val a dir que som un dels únics municipis on l'Ajuntament n'assumeix íntegrament el cost i no el repercuteix als veïns dels barris afectats. A aquesta mesura s'hi sumen d'altres per millorar l'estat de les infraestructures com els treballs que s'han dut

a terme de neteja i arranjamant de diferents pistes forestals per tal de facilitar l'accés als bombers, o la revisió dels hidrants, punts de càrrega d'aigua.

La vigilància activa durant l'estiu és fonamental, en aquesta tasca tant la Diputació de Barcelona com el Consorci del Parc Serralada Litoral al qual pertanyem doten vehicles i persones.

Volem fer un merescut reconeixement als voluntaris de l'Agrupació de Defensa Forestal, l'ADF d'Alella, que durant tot l'any fan tasques de prevenció però que per aquestes dates intensifiquen la seva dedicació en la vigilància i actuació ràpida davant la possibilitat de qualsevol incendi.

S'han enviat com cada any requeriments als propietaris de les parcel·les no construïdes per tal que les conservin en bon estat i un díptic informatiu a tots els habitatges dels barris de muntanya.

Però més enllà de totes aquestes mesures ens cal comptar amb la col·laboració de tots i cadascun dels veïns i veïnes del nostre poble. Cal que vigilem i posem totes les mesures necessàries per evitar el risc d'incendis i en cas d'avistament de qualsevol columna de fum trucar la Policia Local o el 112. Junts els podem evitar, amb el foc no s'hi juga.

CONVERGÈNCIA I UNIÓ

Carta oberta a la regidora Mans



Les coses, com són: vostè va fer alcalde el senyor Francisco i de vostè depèn, principalment, l'estabilitat i fins i tot la continuïtat del govern municipal. És la regidora amb més capacitat d'influència, no obstant la seva soledat política en un govern fet a mida i conveniència de l'alcalde.

Al llarg d'aquest primer any de legislatura hem anat veient que només amb vostè és possible el diàleg. Que des del lloc que cadascú ocupa a l'ajuntament, amb vostè ens podem entendre. I ho constatem amb l'ànim de col·laborar i ajudar-nos mútuament per avançar, per fer millor les coses i corregir els vicis acumulats en nou anys d'un govern en excés personalista i autoritari.

Ens preocupa molt l'equitat (i solidaritat) del nostre sistema d'ajuts i subvencions. I ens preocupa doblement en la mesura que l'alcalde es nega a informar-ne i impedeix sistemàticament revisar la correcció del seu funcionament, amb la sospita de clientelisme i discriminació que aquesta manca de transparència alimenta.

Les condicions socials de fa pocs anys enrere evidentment no són les mateixes d'ara. Els criteris amb què en el seu dia es va configurar el nostre (modest) sistema de protecció social han de ser re-

visats a fons, amb rigor i transparència, sobre una realitat que en molts casos ja és dramàtica. Mentre apugem innecessàriament l'IBI i ens endeutem en projectes fora de lloc, creix el nombre de ciutadans que han de passar per les cases a demanar ajut.

Res més lluny de la nostra voluntat posar en dificultats el govern municipal amb aquest oferiment de col·laboració: la seva responsabilitat política és esgotar la legislatura i rendir comptes. El que diguin o facin aquells que són incapaços d'aixecar el cap i mirar el seu entorn, no és el nostre problema.



Cristina Xatart,
portaveu del grup municipal de CiU

Tel: 667 182 522
xatartac@alella.cat
izquierdoab@alella.cat
llorcbv@alella.cat

GENT D'ALELLA

Comptes de conte



El procediment d'aprovació dels comptes anuals és el mecanisme que garanteix l'accés a tota la informació i documentació relacionada amb l'economia i les finances de l'Ajuntament. Aquesta documentació, que inclou els dictàmens dels grups que s'han volgut pronunciar, es posa ara a Informació Pública abans de la seva aprovació en el Ple i de la seva tramesa a la Sindicatura de Comptes.

Pel que fa a la gestió, els ingressos presenten una importantíssima desviació de 3.227.180€ sobre la previsió definitiva del pressupost. D'aquests, 1,2 milions corresponen a la provisió a dubtós cobrament dels aprofitaments de Can Calderó Can Serra, i també a subvencions que no han arribat. Això ha tingut una contrapartida clara en múltiples inversions que no s'han realitzat. D'una previsió d'obres de millora en el nostre poble per valor de 4.274.895 s'ha aplicat 2.881.711€. Paradoxalment, les despeses de personal i les despeses generals es mantenen (cal recordar que la previsió pressupostària definitiva el 2011 va superar el 14.694.000€).

Diversos informes de la Intervenció es manifesten contraris al pagament de complements al personal d'algunes regidories. A tall d'exemple, hi ha informes emesos al llarg de l'any relatius als paga-

ments en concepte d'hores extres, productivitat o gratificacions especials al personal de les regidories de Governació, Serveis Urbans o Alcaldia.

Per això, més enllà de facilitar les xifres bàsiques de la liquidació (pàg.8 d'El Full de juny), apostem per oferir a la ciutadania una informació transparent de com s'han executat les grans partides del pressupost. Una comparativa "pressupost/realitzat" permetria conèixer el grau de compromís real i exercir un veritable rendiment de comptes. Igualment, definir uns indicadors de gestió (despesa per habitant; inversió; IBI, etc...) ens permetria millorar l'eficiència i eficàcia de la gestió a l'Ajuntament.

Bon estiu allelencs i allelencues !.

Mercè Marzo,
671 476 858
marzogm@alella.cat
Josep Bardés
607 799 325
josepbardés@yahoo.es
www.gentdalella.cat



Mercè Marzo,
portaveu del grup municipal de Gd'A

PARTIT POPULAR

Del Compte General de l'Ajuntament i altres contes



Després de molts anys en els quals ERC, i els seus socis de govern, no es molestessin ni a presentar els comptes anuals a la Sindicatura de Comptes de la Generalitat, l'any 2009 van presentar les corresponents als exercicis 2006, 2007 i 2008. Ja en aquest moment es va dificultar a l'oposició l'accés als documents que obligatòriament han d'acompanyar als comptes, tals com les factures de totes les despeses. I dic que es va dificultar perquè finalment vam poder accedir, només durant unes hores, a part d'aquestes factures. Va ser suficient per comprovar que algunes despeses eren, com a poc, curioses...factures de desdjunis d'empleats municipals en restaurants del poble que incloïen àgapes de tovalló i forquilla, amb vi, cerveses i "cajajillos", mentre reportaven hores extres a la vega da que desdjunaven, reiterats contractes negociats i sense publicitat (és a dir, d'adjudicació a dit) als mateixos proveïdors, despeses de representació i dietes... Suficient perquè des d'aquest moment es possessin totes les traves a l'accés per part dels regidors d'oposició a les factures de l'ajuntament. I això, malgrat l'obligació legal de posar a disposició tota aquesta documentació. En el Compte del 2011 s'ha repetit aquesta falta de transparència ja

que no s'ha pogut accedir a la documentació d'origen que genera aquest "compte". Entre la documentació a la qual si s'ha accedit consta l'Informe d'Intervenció. Un informe que destaca la falta de conciliació entre l'inventari i el Balanç de situació, per una diferència de més de dos milions. Un informe que, a més, insisteix en la falta d'adequació legal al pagament de les injustificades hores extres que l'ajuntament paga a alguns dels empleats municipals, no molts però de la confiança de l'alcalde. Tema aquest de les hores extres i els complements i gratificacions especials que mereix comentari propi. La Intervenció municipal informa desfavorablement i de forma sistemàtica el pagament d'aquestes hores, complements i gratificacions especials a alguns funcionaris, malgrat això l'alcalde, i així ho va reconèixer en l'últim ple, autoritza personalment el seu pagament. Els centenars de milers d'euros que suposa el pagament d'aquests "serveis especials" seria més que suficient para, en cas que resultessin necessaris, contractar a diverses persones i alleujar l'atur local generant ocupació i ingressos per a moltes famílies. Però segur que convé molt més premiar només i sempre als mateixos.

Tel: 667 182 523
berzosahf@alella.cat
alella@ppbarcelona.org
www.ppbarcelona.org
www.javierberzosa.blogspot.com



Comença l'estiu i amb ell el temps de les vacances. Tot sembla que segueixi el seu curs amb normalitat, però la realitat continua essent una altra. Cada dia ens assabentem d'alguna nova mesura d'austeritat, ja sigui dictada per Europa, pel govern espanyol o pel govern de Catalunya. I a aquest últim em vull referir. En el Full del mes de maig passat ja vaig explicar, en aquest mateix espai, la voluntat de la Conselleria d'Ensenyament de baixar el pressupost en matèria d'educació i concretament la seva aportació a les escoles bressol municipals, passant dels 1.800 euros als 1.000 euros per al curs 2012-2013. Això suposa un greu problema per als municipis, ja que posa en crisi la continuïtat de la prestació d'aquest servei per als infants i les seves famílies. Tant important és l'etapa educativa dels 0 als 3 anys com també ho és poder conciliar la vida familiar, laboral i personal.

Per aquest motiu, el PSC d'Alella va fer una campanya de recollides de signatures pel manteniment de la xarxa d'escoles bressol municipals que, conjuntament amb la resta de les signatures que el PSC va recollir arreu de Catalunya, es van presentar al Parlament el passat mes de Juny. També el nostre grup municipal va presentar en el Ple

del mes de maig una moció en la que s'instava a la Generalitat a mantenir el seu compromís amb aquesta etapa educativa i a garantir la viabilitat de les escoles bressol municipals.

Però, sorpresa! Aquestes actuacions no han frenat la intencionalitat de la consellera d'ensenyament que, sembla ser, no escolta les peticions que li fa la ciutadania i tranquil·lament ha decidit reduir encara més la ja minsa aportació esmentada més amunt. Ara, doncs, seran 875 euros per plaça pel curs 2012-2013. Chapeau!

Mentrestant els ajuntaments hem de fer esforços per pagar el preu d'aquestes retallades.

Bon estiu i a gaudir de la nostra Festa Major!



Glòria Mans,
Portaveu del grup municipal de PSC

manscg@alella.cat

Acords del Ple

PLE ORDINARI DEL 26 D'ABRIL 2012. Podeu consultar l'acta del Ple al tauler d'anuncis de www.alella.cat

► **Bonificació del 50% de l'ICIO per obres a l'Escola la Serreta i a l'Escola Fabra.**

El Ple va aprovar una bonificació del 50% a la liquidació de l'Impost sobre la Construcció, Instal·lació i Obres (ICIO) a favor del Departament d'Educació de la Generalitat per les obres de construcció de l'Escola la Serreta i per la instal·lació de mòduls a l'Escola Fabra realitzades l'any 2008, reconegudes com a obres d'especial interès o utilitat municipal.

[Aprovat per unanimitat.](#)

► **El Ple demana l'execució de la rotonda d'accés a Can Magarola i millores a la BP-5002.**

El Ple va aprovar una moció presentada per CiU i transaccionada amb la resta de grups municipals, ERC+SxA, Gd'A, PP i PSC, en la qual s'instava a la Generalitat a executar la rotonda d'accés a Can Magarola i a realitzar l'estudi i posterior adequació del tram de la BP-5002 que va des del carrer de les Heures fins a l'entrada de Can Magarola.

[Aprovat per unanimitat.](#)

► **Liquidació de pressupost de l'exercici 2011**

L'alcalde d'Alella, Andreu Francisco, va donar compte al Ple del Decret d'Alcaldia d'aprovació de la liquidació del pressupost de 2.011 que, un any més es va tancar en números positius amb les següents magnituds: un resultat pressupostari ajustat de 444.713,66€, un romanent de tresoreria afectat de 3.336.618,10€ i un romanent de tresoreria per a despeses generals de 794.068,64€.

► **Aprovació l'expedient d'incorporació de romanent de tresoreria per a despeses generals.**

El Ple va acordar destinar 493.218€ del romanent de tresoreria per a despeses generals a finançar partides compromeses de l'exercici anterior. De la resta del romanent, es reservaran 150.000€ per a imprevistos i els altres 150.000€ es destinaran a la reforma, manteniment i conservació d'edificis, equipaments municipals i zones públiques.

[Aprovat per unanimitat.](#)

Serveis

- ▶ **OFICINES MUNICIPALS**
93 555 23 39
www.alella.cat
De l'1 de juliol al 31 d'agost: de dilluns a divendres de 8.15 a 14.45 h (dijous tarda tancat)
- ▶ **ALCALDIA**
93 555 05 50
- ▶ **POLICIA LOCAL**
93 555 24 12 · 092
112 Urgències
- ▶ **ÀGORA PUNT D'INFORMACIÓ JUVENIL**
93 540 72 45
www.alellajove.cat
De dilluns a dijous de 16 a 20 h
Divendres de 10 a 14 h (agost tancat)
- ▶ **BIBLIOTECA FERRER I GUÀRDIA**
93 555 90 55
De dilluns a divendres de 15.30 a 20.30 h
divendres de 10 a 13 h (dissabte tancat)
- ▶ **CAN MANYÉ ESPAI D'ART I CREACIÓ**
93 540 87 23
Dimecres, dijous i divendres de 17.30 a 20.30 h
Dissabte i diumenge d'11 a 14 h (agost tancat)
- ▶ **CASAL DE LA GENT GRAN CAN GAZA**
93 540 05 21
- ▶ **CASAL DE JOVES CAN GAZA**
93 540 85 17
www.alellajove.cat
Dimarts i dijous de 17 a 21 h
Dimecres i divendres de 16 a 21 h (agost tancat)
- ▶ **CENTRE CULTURAL CAN LLEONART**
93 540 40 24
www.canlleonart.com
De dilluns a divendres de 8 a 14 h
De dilluns a dijous de 16 a 21 h (agost tancat)
- ▶ **COMPLEX ESPORTIU MUNICIPAL**
93 555 18 95
www.ufec.cat
De dilluns a divendres de 7 a 23 h, dissabte de 8 a 20 h
Diumenge i festius de 9 a 14 h
- ▶ **CONSORCI DO ALELLA**
93 555 63 53
www.doalella.cat
- ▶ **LLAR D'INFANTS MUNICIPAL ELS PINYONS**
93 555 55 09
- ▶ **OFICINA DE TURISME**
93 555 46 50
turisme.alella.cat
De dilluns a diumenge de 10 a 14.30 h i de 15.30 a 17.30 h
(dimecres tancat)
- ▶ **POLIESPORTIU ABELARDO VERA**
93 540 19 93
De dilluns a dijous de 8 a 14 h i de 16 a 19.30 h
Divendres de 8 a 14 h (agost tancat)
- ▶ **SERVEIS SOCIALS**
93 540 63 07
De dilluns a divendres de 8.15 a 14 h
Dijous de 16 a 20 h
- ▶ **DEIXALLERIA**
93 555 86 99
www.ladeixalleria.cat
De dimarts a dissabte de 10 a 14 h i de 16 a 19 h
Diumenge de 10 a 13 h (dilluns tancat)
- ▶ **RECOLLIDA DE RESTES VEGETALS I MOBLES**
93 790 55 60
- ▶ **GESTIÓ TRIBUTÀRIA DE LA DIPUTACIÓ**
93 540 61 71
De dilluns a divendres de 9 a 14 h
- ▶ **JUTJAT DE PAU**
93 555 82 05
De dilluns a divendres de 9 a 14 h



DEIXALLERIA MÒBIL

Del 17 al 22 de juliol

Del 14 al 19 d'agost (15 d'agost, tancat)

De dimarts a dissabte de 10 a 14 h i de 16 a 19 h i diumenge de 10 a 13 h
A la Riera Principal, entre Can Vera i el carrer Charles Rivet

FARMÀCIES DE GUÀRDIA: JULIOL I AGOST

| | |
|--------------------------|---|
| 1 de juliol | BERNAL C/ El Masnou, 30 · 93 540 03 83 |
| 7 i 8 de juliol | GÓMEZ Rbla. Àngel Guimerà, 48 · 93 555 16 08 |
| 14 i 15 de juliol | MARTÍNEZ C/ Farigola, 12 · 93 540 23 42 |
| 21 i 22 de juliol | BERNAL C/ El Masnou, 30 · 93 540 03 83 |
| 28 i 29 de juliol | GÓMEZ Rbla. Àngel Guimerà, 48 · 93 555 16 08 |
| 1 d'agost | MARTÍNEZ C/ Farigola, 12 · 93 540 23 42 |
| 4 i 5 d'agost | MARTÍNEZ C/ Farigola, 12 · 93 540 23 42 |
| 11 i 12 d'agost | BERNAL C/ El Masnou, 30 · 93 540 03 83 |
| 15 d'agost | BERNAL C/ El Masnou, 30 · 93 540 03 83 |
| 18 i 19 d'agost | GÓMEZ Rbla. Àngel Guimerà, 48 · 93 555 16 08 |
| 25 i 26 d'agost | MARTÍNEZ C/ Farigola, 12 · 93 540 23 42 |

Servei de guàrdies de les farmàcies d'Alella:

Bernal: dissabte de 17 a 20.30 h i diumenge de 9.30 a 13.30 h. **Gómez i Martínez:** dissabte de 17 a 20 h i diumenge de 10 a 13 h.

Servei de guàrdies de les farmàcies del Masnou: 93 555 33 08 - 93 555 04 03

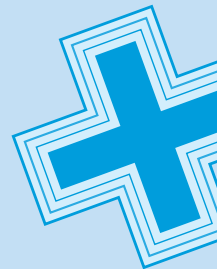

OFICINA PER TRAMITAR EL DNI ELECTRÒNIC

Nova sessió per tramitar el DNI electrònic a la Policia Local: **24 de setembre**. La data de recollida del carnet és el **28 de setembre**. Cal apuntar-s'hi prèviament (tel. 93 555 24 12).

BUS CONSUM

Divendres 13 de juliol l'aparcament de davant de Can Leonart de 10.30 a 13 h.
L'oficina mòbil d'atenció al consumidor de la Diputació atén les vostres consultes sobre consum.

TARGETA T-10, ALELLA EXPRÉS I ALELLA CIRCUMVAL·LACIÓ

Targeta T-10 amb bonificació, al preu de 6,80€.

Per a majors de 65 anys i menors de 18 anys, aturats i persones amb discapacitat física.

Podeu comprar-la a l'Ajuntament i a l'Àgora Punt d'Informació Juvenil.

TAXI A DEMANDA

Servei de taxi al preu de 2€

Per a majors de 65 anys.

Per a persones amb mobilitat reduïda.

De dilluns a divendres de 7 a 20 h.

▶ 93 555 23 39

TAXIS D'ALELLA

- ▶ 629 727 293
- ▶ 649 919 129
- ▶ 659 999 755
- ▶ 659 494 043 (adaptat)
- ▶ 639 134 403

CALENDARI DEL CONTRIBUENT JULIOL-SETEMBRE 2012

| | |
|--|-------------------------|
| Taxa ocupació via pública (2n trimestre) | 04.04.2012 a 05.06.2012 |
| Mercat municipal (2r trimestre) | 04.04.2012 a 05.06.2012 |
| Impost Béns característiques especials | 04.04.2012 a 05.06.2012 |
| IBI urbana (no domiciliat) | 04.04.2012 a 05.06.2012 |
| Taxa ocupació via pública 3r trimestre | 18.07.2012 a 18.09.2012 |
| Mercat municipal 3r trimestre | 18.07.2012 a 18.09.2012 |
| IBI (2a fracció domiciliat) | 02.07.2012 |

ALELLA FA ESTIU

(*) Activitats organitzades per l'Ajuntament d'Alella
Més informació a www.alella.cat

espectacles

FESTIVAL D'ESTIU ALELLA 2012

Dissabte 14 de juliol / 22h Parc de Can Sors*

La soprano Begoña Alberdi acompanyada de Miguel Àngel Dionis, al piano, Mireia Lico i Olga Truman, al violí, i Magdalena Manasi, violoncel.

Gratuït (www.festivalalella.org)

Del 12 al 21 de juliol / Can Lleonart i Ressò*

Assajos Músics en Residència. Del 12 al 21 de juliol, es faran assajos oberts al públic a Can Lleonart i a l'escola Ressò per veure, entendre i copsar la tasca que duen a terme els músics per preparar els dos concerts del 19 i el 21 de juliol.

Gratuït (www.festivalalella.org, www.musicssenresidencia.com)

Dissabte 19 de juliol / 22h Jardins Quatre Torres*

Primer concert de Músics en Residència. Quintet per clarinet, Op 115, de Brahms. Quartet nº 1, Op. 10, de Debussy. Nonet, Op. 31, d'Spohr.

15€ (www.festivalalella.org, www.musicssenresidencia.com)

Divendres 20 de juliol / 20h Can Lleonart*

Concert 'Carta blanca'. Músics en Residència ofereix un concert fora de programa amb fragments d'algunes de les partitures escollides pels músics que no tenen cabuda als concerts del 19 i 21.

Gratuït (www.festivalalella.org, www.musicssenresidencia.com)

Dissabte 21 de juliol / 22h Jardins Quatre Torres*

Segon concert de Músics en Residència. Quintet per a vent i piano, Op. 16, de Beethoven. Adagio, variacions i rondó sobre "Schöne Minka", Op. 78, de Hummel. Quartet amb piano, de Mahler. Sextet amb piano, Op. 110, de Mendelssohn.

15€ (www.festivalalella.org, www.musicssenresidencia.com)

BEQUES DE MÚSICA JOVE

Dissabte 14 de juliol / 22h Ca n'Humet (El Masnou)

Concert dels grups finalistes de la 8a edició de les Beques de Música Jove. Entre ells els d'Alella són: Eclectic Cellos i Dane DobleE.

(www.alellajove.cat)

NITS ALTERNATIVES

Dimecres 11 de juliol / 22.30h Pati de Can Gaza*

Nit d'humor i astronomia. Monòlegs i imitacions, amb David Moreno i observació amb telescopi.

Dimecres 18 de juliol / 22.30h Pati de Can Gaza*

Nit de monòlegs. L'actriu Judit Saula porta a Alella el seu espectacle de monòlegs Posseït 3.

Dimecres 25 de juliol / 22.30h Pati de Can Gaza*

Nit de música amb l'actuació del grup Caliu. Hi haurà servei de bar.

Organitza: Ajuntaments d'Alella, Cabriels, el Masnou, Montgat i Tiana.

TEATRE

Diumenge 22 de juliol / 20h Casal d'Alella

El sopar dels idiotes. A càrrec del grup de teatre Pàmpol del Casal d'Alella. La representació s'inclou dins del programa de Festa Major i es tornarà a representar els dies 28 i 30 de juliol.

Gratuït: Cal recollir les entrades a Can Lleonart del 16 al 27 de juliol

Organitza: Casal d'Alella

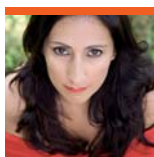

joc i esport

21 i 22 de juliol / 11 a 23h Poliesportiu Municipal

1r Torneig FUTSAL 24h Alella.

Organitza: Futbol Sala Alella (www.alellafs.es)

Dissabte 14 de juliol / 15 a 22h Platja d'Ocata

19è Torneig de Rugby platja. En acabar el torneig, lliurament de premis, sopar i festa a l'Institut Alella.

Organitza: Club de Rugby Alella

Dissabte 14 de juliol / 22.30h Casal d'Alella

Dòmino a la fresca. Reserva i inscripcions al Casal d'Alella.

Organitza: Casal d'Alella



cursos i concursos

Dimecres 18 de juliol / 18h Can Lleonart*

Taller de peres farcides. Aprèn a fer aquest plat amb la Montserrat i la Carme Figueras i presenta't al concurs de peres farcides de la Festa Major.

Gratuït. Inscripcions a Can Lleonart fins al 14 de juliol

Dissabte 14 de juliol / 11 a 15h Oficina de Turisme

1a sessió del I Ral·li Fotogràfic del Parc de la Serralada Litoral. Les fotografies han de realitzar-se en suport digital. La descàrrega dels fitxers es farà de les 11 a les 15h.

Organitza: Consorci del Parc de la Serralada Litoral

Inscripcions el mateix dia de 9 a 11h i a l'Oficina de Turisme (www.diba.cat/parcsn/litoral)



altres activitats

Dissabte 14 de juliol / 17 a 20h Pl. de l'Ajuntament

Festa de presentació de la Fundació Tutelar Santa Clara. Es realitzarà un mural on hi podran participar totes les persones amb pintures de colors que es penjarà a la seu de la Fundació. Berenar, timbalers, cagrossos, música, l'obsequi de la samarreta dels voluntaris i per finalitzar una fideuada!

Organitza: Fundació Tutelar Santa Clara



exposició

Dimecres 20 de juliol / 20h Can Manyé*

'Alella Oculta', exposició de fotografies d'Alella realitzades amb dispositius mòbils. Fins al 20 de juliol.



FESTA MAJOR DE SANT FELIU 2012

ALELLA

DEL 27 DE JULIOL A L'1 D'AGOST

segueix-nos a www.alella.cat/festamajor i [#festamajorella](https://twitter.com/festamajorella)



ALELLA 2012

FESTIVAL D'ESTIU

14 DE JULIOL
BEGOÑA ALBERDI

19 · 21 DE JULIOL
MÚSICS EN RESIDÈNCIA

VENDA D'ENTRADES A L'OFICINA DE TURISME D'ALELLA I A INTERNET

· Oficina de Turisme d'Alella (Riera Fosca, 2. · Tel. 93 555 46 50)
Horari: de dilluns a diumenge de 10 a 14.30 h i de 15.30 a 17.30 h (dimecres tancat)

· www.festivalalella.org i www.tresc.cat

TELÈFONS D'INTERÈS

Polícia Local d'Alella
092 emergències
93 555 24 12
Mossos d'Esquadra
088
Emergències
112

DENÚNCIES

Podeu denunciar els fets a la **Polícia Local** o al **Cos de Mossos d'Esquadra** i també a l'adreça d'Internet www.gencat.net/mossos

RECOMANACIONS DE SEGURETAT PER PREVENIR ELS ROBATORIS A DOMICILIS

Consells generals

- ▶ Protegiu les obertures de més fàcil accés: finestres de cuina i bany, portes de tanca corredissa, etc.
- ▶ Connecteu sempre l'alarma quan marxeu de casa o aneu a dormir.
- ▶ Deixeu un llum encès a la nit a l'exterior del domicili, podeu disposar de llums que s'activen amb temporitzador.
- ▶ No deixeu les claus de casa en els vehicles aparcats.
- ▶ Si observeu moviments estranys de persones que us facin sospitar, truqueu la policia.

Dins de casa

- ▶ Si creieu que un estrany hi ha entrat o hi vol entrar, obriu les llums i crideu.
- ▶ Eviteu SEMPRE la confrontació amb qualsevol intrús i faciliteu-ne la fugida.
- ▶ Mireu a l'exterior per si veieu algú o un cotxe desconegut i truqueu la policia.

En sortir de casa

- ▶ Comproveu que tots els accessos estiguin tancats.
- ▶ Tanqueu la porta amb clau.
- ▶ Connecteu l'alarma.
- ▶ Si torneu al domicili i observeu que algú hi ha entrat, no entreu i truqueu la policia.

AJUNTAMENT D'ALELLA

